Click to verify

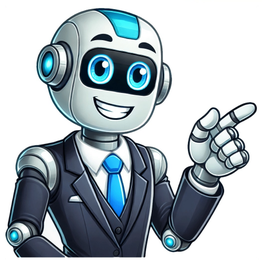

Guinea pigs are rodents that were first domesticated in 5,000 B.C. The domesticated species, Cavia porcellus, is most likely derived from the Andean Cavia tschudii (or montane guinea pig), found in Peru, highland Bolivia, northwestern Argentina, and northeastern Chile. Baixe em PDF Baixe em PDF Se você adquirir um animal de estimação, seu principal objetivo deverá ser zelar pela saúde e felicidade do bichinho. Uma das principais maneiras de fazer isso é alimentá-lo com uma dieta balanceada. Porquinhos-da-índia, como qualquer outro animal de estimação, precisam de nutrientes específicos para viver bem. Basta dedicar um pouco do seu tempo para garantir uma alimentação balanceada ao porquinho-da-índia e assim você já assegurará uma vida feliz e saudável a ele. 1 Alimente o porquinho-da-índia com feno. Eles amam feno! O feno é essencial para a saúde digestiva e dentária dos bichinhos. Porquinhos-da-índia devem ter acesso ilimitado a ele, o que quer dizer que é preciso reabastecer um prato bem servido de três a cinco vezes ao dia. A Phleum pratense é a melhor opção para porquinhos-da-índia em geral. Eles adoram comê-la e brincar com ela, além de ela ser saudável para bichinhos de qualquer idade. O feno de alfafa contém bastante cálcio, portanto, não é apropriado para os porquinhos mais velhos, a não ser ocasionalmente, como um petisco. Mesmo se o seu pet amar alfafa, seja moderado. Este alimento não deve fazer parte da dieta diária dele. Considere-o como uma sobremesa ou um petisco. O feno de alfafa deve ser dado a porquinhas-da-índia grávidas ou amamentando e a filhotes com menos de quatro meses de idade. Outros tipos de alimentação incluem capim, feno de Poa pratensis, feno de Bromus, feno de aveia e Dactylis glomerata. Eles podem ser usados ocasionalmente para variar a dieta do porquinho. Procure fenos verdes e macios, pois os amarelos e duros podem ser palha. É possível comprar feno em lojas de animais, mas geralmente ele fica armazenado por muito tempo, o que não é muito saudável. É preferível pedir feno de uma fazenda local, ou consegui-lo por meio do veterinário, o que costuma ser mais barato e ter maior qualidade. 2 Alimente-o com cerca de uma xícara de legumes frescos diariamente.[1] O segredo é fornecer legumes e vegetais variados para que ele tenha uma dieta balanceada. Os mais apropriados para porquinhos-da-índia são o aipo, cenoura, tomate fresco, pepino, milho, couve, um pouco de brócolis cru, porções pequenas de espinafre e vagem.[2] . Outros legumes e vegetais como beterraba, salsinha ou pequenas quantias de pimentão e plantas como trevos ou folhas de dente-de-leão (lave-as primeiro) devem ser dados ocasionalmente.[3] Não dê nenhum legume ou vegetal estragado ou murcho ao seu pet. Lembre-se: não dê a ele nada em mal estado, ou que você mesmo não comeria. 3 Dê ração. Esteja ciente de que a ração fornece uma grande quantidade de energia, e o seu excesso pode levar à obesidade ou problemas dentários. Dê apenas de 1/8 a ¼ de xícara por dia como suplemento ao restante da dieta. Procure rações que possuam adição de vitamina C. Este é um nutriente muito importante que porquinhos-da-índia necessitam. Evite alimentá-lo com granola, pois isso pode provocar o transtorno alimentar seletivo. Use apenas rações próprias para porquinhos-da-índia. Rações de coelhos ou de outros roedores não são apropriadas, pois contêm quantias diferentes das vitaminas e nutrientes essenciais. Publicidade 1 Assegure-se de que o bichinho esteja ingerindo uma quantia suficiente de vitamina C. Porquinhos-da-índia são um dos poucos mamíferos (assim como os humanos) que não produzem a própria vitamina C, então eles precisam ter uma fonte alimentar. Eles necessitam de 10 a 30 mg de vitamina C todos os dias.[4] Alguns legumes e vegetais ricos em vitamina C, que é boa para o pet, incluem: folhas verde-escuras, pimentão, brócolis e couve-flor. Eles têm muita tendência a contrair o escorbuto, uma doença causada quando os níveis de vitamina C estão muito baixos. É possível fornecer uma suplementação de vitamina C. Não é recomendável que a dilua na água. Isso pode fazer com que o porquinho-da-índia pare de beber água por não apreciar o gosto. Além disso, é difícil controlar a quantia de vitamina C que ele estaria ingerindo, já que poderia beber muita ou pouca água. 2 Evite dar a ele comidas que fazem mal. Isto é, quantias generosas de frutas com muito açúcar (elas só devem ser dadas com moderação) e legumes com amido, como a batata.[5] Evite os seguintes legumes e vegetais: alface americana, rúcula, alface roxa, couve-flor, beterraba, batata e rabanete. Alimente-o com pequenas porções de fruta. As frutas têm uma quantia muito alta de açúcar e, além disso, podem também conter uma proporção baixa de cálcio e fósforo, que pode causar problemas de bexiga e até mesmo diarreia.[6] Isso acontece com frutas como a uva passa. Evite também dar frutas cítricas ao porquinho-da-índia.[7] Os porquinhos-da-índia são herbívoros. Isso quer dizer que não devem ser alimentados com carne ou laticínios.[8] 3 Evite petiscos comerciais para porquinhos-da-índia. Estes alimentos são um desperdício de dinheiro e não fazem bem ao seu bichinho. Ele com certeza prefere um pedaço de maçã ou flocos de aveia como petisco do que algo artificial cheio de açúcar. Além do que, o natural é muito melhor para a saúde dele.[9] 4 Alimente-o com uma dieta balanceada em vez de dar suplementos multivitamínicos ou minerais. Estes tipos de suplementos não são necessários se você dedicar um pouco do seu tempo à alimentação adequada do bichinho. Se precisar dar a ele algum suplemento, considere a ideia de comprar um que seja aprovado pelo veterinário e tenha um alto teor de fibras. 5 Controle a quantidade de comida que dá ao seu pet. Porquinhos-da-índia mastigam por instinto e comem tudo o que oferecer a eles durante o dia. Preste atenção na quantidade e siga uma dieta equilibrada. Explique isso com cuidado às crianças pequenas que possuam um porquinho-da-índia para que elas não o alimentem em excesso. 6 Sirva a comida em pratos de cerâmica. Eles costumam mastigar tudo o que veem pela frente, incluindo os pratos onde comem. Escolha um prato grosso que não possa ser virado e nem destruído com facilidade.[10] 7 Mantenha a comida fresca. Os alimentos que não forem ingeridos devem ser removidos imediatamente, dentro de um dia. Os porquinhos-da-índia podem ser bastante exigentes com comida, e se ela for mantida na gaiola por mais tempo do que deveria, eles podem não ter mais interesse em comer aquilo. Se eles a evitaram por um dia inteiro, é porque provavelmente não vão comê-la e ela só fará sujeira na gaiola. 8 Ajuste a quantidade de alimento caso o seu bichinho esteja abaixo ou acima do peso.[11] A quantia de comida depende da idade, estilo de vida e saúde em geral do porquinho-da-índia. Isso quer dizer que pode ser preciso mudá-la com o passar do tempo para manter o pet saudável. 9 Sempre forneça água fresca.[12] Coloque um bebedouro na gaiola para que ele tenha acesso à água limpa a qualquer momento. Não o deixe ficar vazio. Se o porquinho-da-índia não conseguir beber água, ele pode ficar muito doente. Os melhores bebedouros são os específicos para coelhos ou porquinhos-da-índia e têm uma bola de metal no bocal. Se o seu porquinho-da-índia ficar em um cercadinho fora de casa, não deixe a água congelar no inverno. Limpe o bocal do bebedouro frequentemente com um cotonete para que ele fique sem obstruções de resíduos de alimentos. Limpe o próprio bebedouro colocando grãos de arroz crus e um pouco de água dentro dele e chacoalhando-o com vigor. O arroz vai dissolver todo o lodo esverdeado (algas) formado nele. 10 Deixe o porquinho-da-índia pastar de vez em quando. Se você tiver um gramado que com certeza não foi tratado com produtos químicos e nem usado por outros animais para urinar e defecar, é possível soltá-lo para pastar ali. Mantenha o espaço completamente cercado e deixe o porquinho-da-índia passear por lá nos dias mais quentes. Veja se não está ventando e se a temperatura está entre 15 e 24 °C. Só deixe o bichinho do lado de fora com supervisão. Embora alguns porquinhos-da-índia vivam em cercadinhos no quintal, eles não podem ser deixados soltos sem supervisão. Isso poderia deixá-los expostos à ação de predadores ou permitir que fujam. Verifique se ele tem um local com sombra para se proteger do sol ou se esconder quando algo o assustar. Solte-o no gramado sempre em um novo local. Ele vai manter o gramado bonito e aparado, e ainda por cima vai fertilizá-lo. Publicidade Cada porquinho-da-índia tem suas próprias preferências alimentares. Se o seu sempre abandonar um determinado alimento, é porque provavelmente não gosta. Entretanto, não desanime: às vezes ele precisa dar algumas mordidas para descobrir que é saboroso. Isso é mais comum no caso dos porquinhos jovens ou recém-adquiridos em um pet shop, que geralmente só fornece um tipo de comida a eles. Ele não possui um paladar muito diversificado ainda. Publicidade Este artigo foi coescrito por Pippa Elliott, MRCVS. A Dra. Elliott é uma veterinária com mais de 30 anos de experiência em cirurgia veterinária e treinamento de animais de serviço. Formou-se em Medicina Veterinária na University of Glasgow em 1987. Trabalha na mesma clínica veterinária de sua cidade natal há mais de 20 anos. Este artigo foi visualizado 285 483 vezes. Categorias: Animais Pequenos e Peludos Esta página foi acessada 285 483 vezes. Você sabe quais são os alimentos certos para o porquinho da índia? Descubra agora a lista de alimentos permitidos para porquinhos-da-índia assistindo ao vídeo. Além da ração própria, feno ou capim fresco disponível 24h para seu porquinho, ele obrigatoriamente deve comer frutas e vegetais todos os dias. Você também deve deixar água fresca para ele e trocar a água diariamente. Ração Feno ou capim feno disponível 24h Água fresca Frutas no máximo 2x por semana Vegetais até 3x por semana Mas nem todos as frutas e vegetais podem ser oferecidos para seu porquinho da índia. Então muito cuidado porque se a alimentação estiver errada, ele adoece e morre muito rápido! Clique na imagem para ver em tamanho maior *alguns grãos até são permitidos, como o milho – clique aqui e leia qual a quantidade podem comer! Ao contrário do que muita gente pensa, porquinho-da-índia é um animal MUITO sensível e precisa de uma dieta equilibrada. Então sempre ofereça novos alimentos, frescos e bem lavados para eles. Você pode guardar os alimentos na geladeira, mas não dê nada gelado para seu porquinho. E ofereça sempre em pequenas quantidades para que não fique muito tempo parado no cercado. Aproveita e leia também: Qual a quantidade de comida devo dar todos os dias? Qualquer dúvida sobre a alimentação deixa um comentário abaixo!Um beijo ♥ Tamanho: 20 a 40 cm Peso: 0,5 a 1,5 kg Expectativa de vida: 5-6 anos Cores mais comuns: creme, preto, chocolate, laranja, branco e cores misturadas O porquinho da índia é um pequeno roedor originário da América do Sul, que é muito utilizado como animal doméstico, por ser um animal pequeno, calmo, limpo, mas especialmente por ser muito amigável e sociável. Existem cerca de 13 espécies de porquinho da índia domésticos, entre as quais o porquinho da índia de pelos curtos (mais comum), porquinho da índia abissínio, peruano e, até, o porquinho da índia sem pelo. A expectativa média de vida de um porquinho da índia é de aproximadamente 5 anos, mas existem animais que duram até 10 anos, dependendo da sua forma física, dieta e, claro, genética. Personalidade do porquinho da índia Os porquinhos da índia são, em geral, animais extremamente calmos e sociáveis, já que, na natureza, estão acostumados a viver em pequenas famílias de 5 a 10 porquinhos. Por esse motivo, é normalmente recomendado ter, pelo menos, 2 porquinhos da índia em casa, pois é assim que se sentem mais confortáveis e felizes. Além disso, o porquinho a índia adora receber atenção do dono, sendo um ótimo animal para dar carinho e brincar várias horas durante o dia. No entanto, é importante interagir com o porquinho da índia com gentileza, pois caso se sinta muito pressionado ou apertado poderá entrar em modo de defesa, mordendo e se tornando um pouco mais agressivo. Por esse motivo, crianças pequenas não devem brincar com o porquinho da índia sem supervisão de um adulto, já que têm tendência para ser um pouco menos cuidadosas com o animal. Como cuidar do porquinho da índia Embora seja um animal pequeno e relativamente independente, o porquinho da índia necessita de alguns cuidados: Gaiola/ cercado A gaiola do porquinho da índia deve ser grande o suficiente para que o animal possa se movimentar livremente e também alta, para que consiga se levantar sobre as patas de trás. No interior da gaiola é importante ter pelo menos um espaço de descanso confortável, em que o porquinho da índia possa se retirar para relaxar, dormir ou se esconder. Túneis também são lugares preferidos. Idealmente, a gaiola deve ser colocada num local calmo com boa ventilação, seco, e longe de fontes de calor, como aquecedores ou janelas com muito sol, já que preferem temperaturas entre os 17 e 20ºC. Se for mantido no exterior, o porquinho da índia deve ter um cercado, para evitar que possa ir até lugares perigosos. É importante garantir que dentro dessa área exista um lugar protegido do sol e do vento, onde o animal possa se proteger e esconder, sempre que necessário. Em dias mais frios (menos de 15ºC), o porquinho da índia deve ser levado para o interior de casa. O que come A dieta do porquinho da índia deve ser muito rica em fibra e, por isso, deve ter sempre disponível feno de boa qualidade. É também recomendado que coma, sempre que possível, grama fresca. Além disso, a dieta deve ser suplementada com vitamina C, já que os porquinhos da índia não possuem uma enzima que permite o armazenamento dessa vitamina. Para fazer a suplementação deve-se oferecer ração especial para porquinho da índia, que contenha boas quantidades de vitamina C. Como snack, o porquinho da índia pode comer alguns vegetais frescos, como couve, brócolis ou cenoura, por exemplo, cortados em pequenos pedaços. Para saber que quantidades oferecer e quais os alimentos seguros para oferecer ao porquinho da índia é sempre aconselhado consultar o veterinário. Hidratação Na gaiola ou cercado do porquinho da índia deve estar sempre disponível água fresca, que deve ser oferecida em bebedouros próprios, que liberam gotas sempre que o animal bebe. Higiene O porquinho da índia deve ser escovado regularmente. Espécies de pelo curto podem ser escovadas 1 vez por semana, enquanto espécies de pelo mais longo precisam de escovagem mais frequente. A gaiola/cercado do porquinho da índia também deve ser lavada todas as semanas, assim como os acessórios no seu interior. Exercício O porquinho da índia é um animal que necessita de exercício diário, devendo ser liberado da gaiola pelo menos 1 vez por dia para alongar as patas e explorar. É importante lembrar de garantir que o ambiente onde o porquinho da índia será liberado é seguro, tapando possíveis buracos, evitando que tenha ligação com a rua e não deixando fios elétricos ao alcance do animal, por exemplo. Problemas de saúde mais comuns O porquinho da índia é um animal relativamente saudável, no entanto existem algumas doenças que parecem ser mais comuns nesta espécie e que devem ser conhecidas pelos donos, para que identifiquem os primeiros sinais: Problemas de estômago: geralmente acontece quando o porquinho da índia não está comendo feno suficiente ou mudou de estilo de alimentação muito rapidamente. Pode ser identificado quando o animal deixa de comer ou não produz côco, por exemplo. Infecções na pele: o porquinho da índia é mais suscetível a infecções por fungos, que tendem a se desenvolver quando o animal está muito estressado ou não está comendo corretamente. Essas infecções podem ser notadas quando o animal coça muito a pele ou começa a perder pelo em alguns locais. Infecções no útero ou ovários: é frequente que fêmeas de porquinho da índia desenvolvam problemas no útero ou ovários, principalmente cistos e câncer. Dessa forma, é normal que o veterinário recomende uma cirurgia para retirada desses órgãos de forma preventiva. Problemas respiratórios: as infecções respiratórias são relativamente comuns e podem se desenvolver quando o porquinho da índia tem contato com outros animais desconhecidos ou quando estão muito estressados. Pedra nos rins: porquinhos da índia que não fazem uma dieta balanceada ou não bebem água fresca diariamente têm maior facilidade para desenvolver pedra nos rins. Nesses casos podem surgir sinais como sangue na urina ou dificuldade para urinar, que pode ser notada quando o animal “chora” ou faz barulhos ao urinar. Sempre que surgirem sinais que possam indicar uma possível doença ou problema no porquinho da índia é muito importante consultar o veterinário assim que possível, para iniciar o tratamento precoce e evitar o agravamento da condição. Além disso, também é recomendado fazer consultas regulares com o veterinário, para realizar avaliações físicas e desparasitação, sempre que necessário. Referências RSPCA. Guinea Pigs. Link: . Acesso em 01 jul 2022 RSPCA. A healthy diet for guinea pigs. Link: . Acesso em 01 jul 2022 RSPCA. Making the right home for your guinea pig. Link: . Acesso em 01 jul 2022 THE HUMANE SOCIETY OF THE UNITED STATES. Guinea pigs: The right pet for you?. Link: . Acesso em 01 jul 2022 FOUR PAWS INTERNATIONAL. Guinea Pigs As Pets. Link: . Acesso em 01 jul 2022 FOUR PAWS INTERNATIONAL. Guinea Pigs – Their Most Common Illnesses. Link: . Acesso em 01 jul 2022 from £30.56 — or subscribe and save 5%from £28.76 — or subscribe and save 5%from £32.36 — or subscribe and save 5%from £25.16 — or subscribe and save 5%from £32.36 — or subscribe and save 5%from £28.99 Original price was: £28.99.£20.29Current price is: £20.29. — or subscribe and save 5%from £29.99 Original price was: £29.99.£21.49Current price is: £21.49. — or subscribe and save 5%from £8.99 — or subscribe and save 15%from £8.99 — or subscribe and save 15%from £6.99 — or subscribe and save 15%from £7.00 — or subscribe and save 10%from £7.00 — or subscribe and save 10%from £7.00 — or subscribe and save 5%from £21.58 — or subscribe and save 5%from £30.98 — or subscribe and save 15%from £7.99 – £43.00 — or subscribe and save 15%from £34.00 — or subscribe and save 15%from £34.00 — or subscribe and save 15%from £28.00 — or subscribe and save 15%from £28.00 — or subscribe and save 15%from £34.00 — or subscribe and save 15%from £27.50 — or subscribe and save 15%from £25.18 — or subscribe and save 5%from £25.18 — or subscribe and save 5%from £9.98 – £40.00 — or subscribe and save 15%from £8.99 – £19.99 — or subscribe and save 15%from £8.99 – £19.99 — or subscribe and save 15%from £8.99 – £37.00 — or subscribe and save 15%from £8.99 – £37.00 — or subscribe and save 15%from £10.00 — or subscribe and save 15%from £30.56 — or subscribe and save 5%from £28.76 — or subscribe and save 5%from £32.36 — or subscribe and save 5%from £8.99 – £34.99 — or subscribe and save 15% Baixe em PDF Baixe em PDF Se você adquirir um animal de estimação, seu principal objetivo deverá ser zelar pela saúde e felicidade do bichinho. Uma das principais maneiras de fazer isso é alimentá-lo com uma dieta balanceada. Porquinhos-da-índia, como qualquer outro animal de estimação, precisam de nutrientes específicos para viver bem. Basta dedicar um pouco do seu tempo para garantir uma alimentação balanceada ao porquinho-da-índia e assim você já assegurará uma vida feliz e saudável a ele. 1 Alimente o porquinho-da-índia com feno. Eles amam feno! O feno é essencial para a saúde digestiva e dentária dos bichinhos. Porquinhos-da-índia devem ter acesso ilimitado a ele, o que quer dizer que é preciso reabastecer um prato bem servido de três a cinco vezes ao dia. A Phleum pratense é a melhor opção para porquinhos-da-índia em geral. Eles adoram comê-la e brincar com ela, além de ela ser saudável para bichinhos de qualquer idade. O feno de alfafa contém bastante cálcio, portanto, não é apropriado para os porquinhos mais velhos, a não ser ocasionalmente, como um petisco. Mesmo se o seu pet amar alfafa, seja moderado. Este alimento não deve fazer parte da dieta diária dele. Considere-o como uma sobremesa ou um petisco. O feno de alfafa deve ser dado a porquinhas-da-índia grávidas ou amamentando e a filhotes com menos de quatro meses de idade. Outros tipos de alimentação incluem capim, feno de Poa pratensis, feno de Bromus, feno de aveia e Dactylis glomerata. Eles podem ser usados ocasionalmente para variar a dieta do porquinho. Procure fenos verdes e macios, pois os amarelos e duros podem ser palha. É possível comprar feno em lojas de animais, mas geralmente ele fica armazenado por muito tempo, o que não é muito saudável. É preferível pedir feno de uma fazenda local, ou consegui-lo por meio do veterinário, o que costuma ser mais barato e ter maior qualidade. 2 Alimente-o com cerca de uma xícara de legumes frescos diariamente.[1] O segredo é fornecer legumes e vegetais variados para que ele tenha uma dieta balanceada. Os mais apropriados para porquinhos-da-índia são o aipo, cenoura, tomate fresco, pepino, milho, couve, um pouco de brócolis cru, porções pequenas de espinafre e vagem.[2] . Outros legumes e vegetais como beterraba, salsinha ou pequenas quantias de pimentão e plantas como trevos ou folhas de dente-de-leão (lave-as primeiro) devem ser dados ocasionalmente.[3] Não dê nenhum legume ou vegetal estragado ou murcho ao seu pet. Lembre-se: não dê a ele nada em mal estado, ou que você mesmo não comeria. 3 Dê ração. Esteja ciente de que a ração fornece uma grande quantidade de energia, e o seu excesso pode levar à obesidade ou problemas dentários. Dê apenas de 1/8 a ¼ de xícara por dia como suplemento ao restante da dieta. Procure rações que possuam adição de vitamina C. Este é um nutriente muito importante que porquinhos-da-índia necessitam. Evite alimentá-lo com granola, pois isso pode provocar o transtorno alimentar seletivo. Use apenas rações próprias para porquinhos-da-índia. Rações de coelhos ou de outros roedores não são apropriadas, pois contêm quantias diferentes das vitaminas e nutrientes essenciais. Publicidade 1 Assegure-se de que o bichinho esteja ingerindo uma quantia suficiente de vitamina C. Porquinhos-da-índia são um dos poucos mamíferos (assim como os humanos) que não produzem a própria vitamina C, então eles precisam ter uma fonte alimentar. Eles necessitam de 10 a 30 mg de vitamina C todos os dias.[4] Alguns legumes e vegetais ricos em vitamina C, que é boa para o pet, incluem: folhas verde-escuras, pimentão, brócolis e couve-flor. Eles têm muita tendência a contrair o escorbuto, uma doença causada quando os níveis de vitamina C estão muito baixos. É possível fornecer uma suplementação de vitamina C. Não é recomendável que a dilua na água. Isso pode fazer com que o porquinho-da-índia pare de beber água por não apreciar o gosto. Além disso, é difícil controlar a quantia de vitamina C que ele estaria ingerindo, já que poderia beber muita ou pouca água. 2 Evite dar a ele comidas que fazem mal. Isto é, quantias generosas de frutas com muito açúcar (elas só devem ser dadas com moderação) e legumes com amido, como a batata.[5] Evite os seguintes legumes e vegetais: alface americana, rúcula, alface roxa, couve-flor, beterraba, batata e rabanete. Alimente-o com pequenas porções de fruta. As frutas têm uma quantia muito alta de açúcar e, além disso, podem também conter uma proporção baixa de cálcio e fósforo, que pode causar problemas de bexiga e até mesmo diarreia.[6] Isso acontece com frutas como a uva passa. Evite também dar frutas cítricas ao porquinho-da-índia.[7] Os porquinhos-da-índia são herbívoros. Isso quer dizer que não devem ser alimentados com carne ou laticínios.[8] 3 Evite petiscos comerciais para porquinhos-da-índia. Estes alimentos são um desperdício de dinheiro e não fazem bem ao seu bichinho. Ele com certeza prefere um pedaço de maçã ou flocos de aveia como petisco do que algo artificial cheio de açúcar. Além do que, o natural é muito melhor para a saúde dele.[9] 4 Alimente-o com uma dieta balanceada em vez de dar suplementos multivitamínicos ou minerais. Estes tipos de suplementos não são necessários se você dedicar um pouco do seu tempo à alimentação adequada do bichinho. Se precisar dar a ele algum suplemento, considere a ideia de comprar um que seja aprovado pelo veterinário e tenha um alto teor de fibras. 5 Controle a quantidade de comida que dá ao seu pet. Porquinhos-da-índia mastigam por instinto e comem tudo o que oferecer a eles durante o dia. Preste atenção na quantidade e siga uma dieta equilibrada. Explique isso com cuidado às crianças pequenas que possuam um porquinho-da-índia para que elas não o alimentem em excesso. 6 Sirva a comida em pratos de cerâmica. Eles costumam mastigar tudo o que veem pela frente, incluindo os pratos onde comem. Escolha um prato grosso que não possa ser virado e nem destruído com facilidade.[10] 7 Mantenha a comida fresca. Os alimentos que não forem ingeridos devem ser removidos imediatamente, dentro de um dia. Os porquinhos-da-índia podem ser bastante exigentes com comida, e se ela for mantida na gaiola por mais tempo do que deveria, eles podem não ter mais interesse em comer aquilo. Se eles a evitaram por um dia inteiro, é porque provavelmente não vão comê-la e ela só fará sujeira na gaiola. 8 Ajuste a quantidade de alimento caso o seu bichinho esteja abaixo ou acima do peso.[11] A quantia de comida depende da idade, estilo de vida e saúde em geral do porquinho-da-índia. Isso quer dizer que pode ser preciso mudá-la com o passar do tempo para manter o pet saudável. 9 Sempre forneça água fresca.[12] Coloque um bebedouro na gaiola para que ele tenha acesso à água limpa a qualquer momento. Não o deixe ficar vazio. Se o porquinho-da-índia não conseguir beber água, ele pode ficar muito doente. Os melhores bebedouros são os específicos para coelhos ou porquinhos-da-índia e têm uma bola de metal no bocal. Se o seu porquinho-da-índia ficar em um cercadinho fora de casa, não deixe a água congelar no inverno. Limpe o bocal do bebedouro frequentemente com um cotonete para que ele fique sem obstruções de resíduos de alimentos. Limpe o próprio bebedouro colocando grãos de arroz crus e um pouco de água dentro dele e chacoalhando-o com vigor. O arroz vai dissolver todo o lodo esverdeado (algas) formado nele. 10 Deixe o porquinho-da-índia pastar de vez em quando. Se você tiver um gramado que com certeza não foi tratado com produtos químicos e nem usado por outros animais para urinar e defecar, é possível soltá-lo para pastar ali. Mantenha o espaço completamente cercado e deixe o porquinho-da-índia passear por lá nos dias mais quentes. Veja se não está ventando e se a temperatura está entre 15 e 24 °C. Só deixe o bichinho do lado de fora com supervisão. Embora alguns porquinhos-da-índia vivam em cercadinhos no quintal, eles não podem ser deixados soltos sem supervisão. Isso poderia deixá-los expostos à ação de predadores ou permitir que fujam. Verifique se ele tem um local com sombra para se proteger do sol ou se esconder quando algo o assustar. Solte-o no gramado sempre em um novo local. Ele vai manter o gramado bonito e aparado, e ainda por cima vai fertilizá-lo. Publicidade Cada porquinho-da-índia tem suas próprias preferências alimentares. Se o seu sempre abandonar um determinado alimento, é porque provavelmente não gosta. Entretanto, não desanime: às vezes ele precisa dar algumas mordidas para descobrir que é saboroso. Isso é mais comum no caso dos porquinhos jovens ou recém-adquiridos em um pet shop, que geralmente só fornece um tipo de comida a eles. Ele não possui um paladar muito diversificado ainda. Publicidade Este artigo foi coescrito por Pippa Elliott, MRCVS. A Dra. Elliott é uma veterinária com mais de 30 anos de experiência em cirurgia veterinária e treinamento de animais de serviço. Formou-se em Medicina Veterinária na University of Glasgow em 1987. Trabalha na mesma clínica veterinária de sua cidade natal há mais de 20 anos. Este artigo foi visualizado 285 483 vezes. Categorias: Animais Pequenos e Peludos Esta página foi acessada 285 483 vezes. Os que vai encontrar neste artigo: Os porquinhos-da-índia são animais dóceis e sociáveis, perfeitos para crianças e famílias. No entanto, a alimentação destes pequenos roedores exige atenção especial. Uma dieta equilibrada é essencial para garantir a saúde e o bem-estar do seu porquinho-da-índia, prevenindo doenças e aumentando a sua longevidade. Se está a pensar em adotar um porquinho-da-índia ou já tem um, este guia vai ajudá-lo a compreender o que é necessário para uma alimentação adequada e saudável. A dieta de um porquinho-da-índia deve ser variada e rica em fibras. Diferente de outros roedores, os porquinhos-da-índia não produzem vitamina C naturalmente, pelo que é essencial incluí-la na sua alimentação diária. Sabia que os dentes de um porquinho-da-índia continuam a crescer continuamente, e precisam ser desgastados através da alimentação? Veja como, mais à frente no artigo. Feno. A base da alimentação (80% da dieta). Ração completa. Adaptada para porquinhos-da-índia. Frutas e legumes frescos. Fornecem vitaminas e hidratação. Snacks ocasionais. Para enriquecimento, mas sempre naturais. A ração completa formulada para porquinhos-da-índia é essencial para fornecer os nutrientes necessários, incluindo vitamina C. Contém níveis adequados de vitamina C. Evita deficiências nutricionais. Melhora a digestão e a saúde dentária. Sugestão: Experimente a nossa ração para porquinhos-da-índia, disponível na loja. É rica em fibras e formulada para as necessidades diárias do seu animal. O feno deve representar a maior parte da dieta do porquinho-da-índia (cerca de 80%). Além de auxiliar na digestão, o feno ajuda a desgastar os dentes, que crescem continuamente. Feno de timóteo (Timothy hay). Rico em fibras e pobre em cálcio. Feno de aveia. Textura crocante que favorece o desgaste dentário. Os porquinhos-da-índia adoram frutas e legumes, mas é fundamental saber o que é seguro e o que deve ser evitado. Pimento (rico em vitamina C). Cenoura. Pepino. Espinafre. Abóbora. Batata. Cebola e alho. Alface iceberg (pode causar diarreia). Abacate. Frutas cítricas em excesso. Dê pequenas porções (o equivalente a uma chávena de chá) de legumes frescos diariamente. Como vimos anteriormente, os porquinhos-da-índia não produzem vitamina C por si sós, portanto precisam de fontes externas. A falta desta vitamina pode causar escorbuto, uma doença grave. Ração enriquecida com vitamina C. Frutas e legumes ricos em vitamina C (pimento, salsa, morango). Suplementos específicos em gotas (misturados na água ou diretamente na boca). Certamente já se perguntou que quantidade de comida deve dar ao porquinho-da-índia. A quantidade de comida deve ser equilibrada, sem excessos, tal como a nossa. Em baixo mostramos-lhe algumas recomendações de porções diárias de comida para o seu porquinho-da-índia. Feno à vontade. 1/8 a 1/4 de chávena de chá (uma chávena são cerca de 200ml) de ração completa. 1 chávena de chá de legumes frescos. Os porquinhos-da-índia podem comer várias vezes ao dia, mas certifique-se de não exagerar nos snacks. A água deve estar sempre disponível e ser trocada diariamente. Utilize bebedouros próprios para roedores, que evitam derrames e mantêm a água limpa. Todos nós cometemos erros e é perfeitamente natural. Deixamos-lhe uma lista de alguns erros mais comuns que já vimos cometer nos vários anos de experiência que temos ao acompanhar a alimentação dos porquinhos-da-índia: Dar restos de comida humana. Falta de vitamina C na dieta. Excesso de sementes e grãos. Falta de feno ou feno de má qualidade. Evitar estes erros permite garantir uma maior saúde do seu porquinho-da-índia. No Pinhos Armazém Agrícola, temos uma variedade de produtos de qualidade para porquinhos-da-índia, incluindo rações completas e feno. Passe pela loja e leve o melhor para o seu pequeno companheiro! Uma alimentação equilibrada é a chave para a saúde e longevidade do seu porquinho-da-índia. Ao seguir estas recomendações, estará a proporcionar-lhe uma vida mais feliz e saudável. Neste artigo explicamos como deve ser a alimentação destes animais para lhes proporcionar uma nutrição completa, equilibrada e saudável. E conseguimos isso com uma combinação de: Feno (70%),Produtos hortícolas frescos (20%)e ração (10%) Lembre-se que os porquinhos-da-índia são herbívoros e têm uma dieta baseada principalmente no feno, que lhes fornece todas as fibras de que necessitam para serem saudáveis. Mas oferecer-lhes todos os dias diferentes frutos e legumes frescos como recompensa também faz parte da sua alimentação. Embora a sua dieta pareça fácil de gerir, os seus cuidadores fazem-lhes constantemente as mesmas perguntas, por isso compilámos as perguntas mais frequentes. E se quiser saber o que não deve comer, também escrevemos um post dedicado a este assunto “Alimentos proibidos para porquinhos-da-índia“. O primeiro alimento que se deve dar a um porquinho-da-índia bebé é o leite da mãe, do qual se alimentará até às 3 semanas de idade. Uma vez terminado o aleitamento, pode começar a comer alimentos sólidos, especialmente feno, o seu principal alimento. Além disso, se tiverem menos de 15 meses de idade, devem receber duas rações diárias de alimentos. Consulte o seu veterinário para saber qual a melhor forma de alimentar o seu porquinho-da-índia bebé e se podem ser dadas pequenas porções de fruta e legumes. A ração, o feno e a água deveriam ser os principais alimentos dos porquinhos-da-índia adultos. Para além disso, um fornecimento ocasional de fruta e legumes pode ser benéfico, especialmente se forem ricos em vitamina C. Apesar do que muitas pessoas pensam, a fruta não faz parte da dieta natural de um porquinho-da-índia. Na natureza, alimentam-se de feno, erva e outras plantas, mas não de fruta, tubérculos ou cereais. É por isso que o consumo de fruta deve ser reduzido ao mínimo e não deve fazer parte da sua alimentação diária. Pode incluí-la na sua ementa de vez em quando, algumas vezes por semana, ou utilizá-la como guloseima. As frutas são ricas em açúcar, o que pode ser prejudicial para a saúde do porquinho-da-índia. Têm também um elevado teor de água e podem provocar diarreia em caso de excesso. As melhores frutas para os porquinhos-da-índia comerem são a maçã, o ananás, o kiwi, a melancia e os morangos. As frutas mais ricas em vitamina C, uma vitamina essencial para a saúde dos porquinhos-da-índia, são o melão, os morangos, as nectarinas, a papaia, a manga e o kiwi, sendo este último o mais rico em vitamina C. Lembre-se de lavar bem a fruta e de a cortar em pedaços pequenos, retirando sempre o caroço ou as sementes. Os morangos são ricos em vitamina C, que ajuda a proteger o sistema imunitário e a prevenir doenças. São antioxidantes, têm um efeito anti-inflamatório e, além disso, regulam o trânsito intestinal, uma vez que são ricos em fibras. Também fornecem muito poucas calorias, pelo que são perfeitos para o seu porquinho-da-índia! As uvas contêm uma fonte de vitaminas A, C e B6, bem como cálcio, fibras, açúcar e potássio. As vitaminas mais importantes são a C e a B6, uma vez que os porquinhos-da-índia não são capazes de as produzir naturalmente. Por conseguinte, os porquinhos-da-índia podem comer uvas, mas sempre com moderação, pois contêm grandes quantidades de açúcar, o que pode ser prejudicial para eles a longo prazo. Utilize-as como guloseima, eles vão adorar! Fibra, vitamina C, fósforo e cálcio são alguns dos componentes que as maçãs contêm, razão pela qual são benéficas para os porquinhos-da-índia, que se podem alimentar delas. Mesmo assim, devem ser dadas com precaução, pois demasiada fibra pode ser muito prejudicial para os porquinhos-da-índia. É muito importante retirar todas as sementes das maçãs antes de dar uma porção ao seu porquinho-da-índia, pois estas são tóxicas e podem pôr seriamente em perigo a sua saúde. A vitamina C e a vitamina A das melancias são muito benéficas para os porquinhos-da-índia, tornando possível a sua alimentação. No entanto, o seu elevado teor de água e açúcar pode fazer mais mal do que bem ao seu porquinho-da-índia, por isso tenha cuidado com o seu consumo. Desde que estejam maduros e não verdes, os porquinhos-da-índia podem comer tomates sem qualquer problema. As suas sementes são também muito benéficas para eles, mas evite-as a todo o custo e tenha muito cuidado com as folhas e os caules, pois são tóxicos para os porquinhos-da-índia. As bananas são um bom fruto para dar ocasionalmente a um porquinho-da-índia, embora seja melhor evitar as que estão muito maduras ou verdes. As bananas são ricas em potássio, mas pobres em vitamina C, por isso é melhor dar aos porquinhos-da-índia outro tipo de fruta para compensar as deficiências de vitamina C. Também é rica em açúcares. Uma pequena fatia como guloseima de vez em quando fará o seu porquinho-da-índia muito feliz! Os porquinhos-da-índia podem comer laranjas, mas com muita cautela, pois podem provocar gases. A maior parte dos nutrientes encontra-se na pele, por isso tente ver se eles preferem comer laranjas com a pele em vez da polpa. Tal como acontece com todos os frutos, dê-lhes com moderação, pois não é um alimento que estejam habituados a comer. Outras frutas que os porquinhos-da-índia podem comer são Pera.Ananás.Melão.Kiwi.Cerejas.Framboesas.Pêssego.Alperce.Nectarina.Ameixa.Papaia.Manga. Os legumes de folha são os mais adequados para a alimentação de um porquinho-da-índia e devem ser oferecidos em maior quantidade, como a rúcula, a alface-de-cordeiro, a endívia e a acelga. Estes devem constituir 75% da sua ração diária de legumes. Mas outros legumes também são muito bons para eles. Os mais recomendados são os brócolos, a couve e os rebentos, mas as possibilidades são infinitas e quanto mais variedade oferecer, melhor. Recomendamos a ut